

Højsommer i Island – bo på en rigtig bondegård, oplev gejsere, gletsjere, vulkaner og ikke mindst Vestmannaøerne

7-8 dages intensiv Island – i sommerens lyseste nætter.

4.8. – 11.8. 2012

Rejse nr. A-8

På disse syv-otte sommerdage får vi en rigtig god fornemmelse af den utroligt varierede islandske natur. Ud over snedækkede vulkaner, spruttende gejsere og vilde vandfald oplever vi sydlandets store landbrugsområde, der var centrum i middelalderens Island og også en af landets mest barske og øde fjeldveje. Der er desuden god tid til traveture langs Atlanterhavets store dønninger, med fugle som selskab. Endelig er der et af turens højdepunkter: Et besøg på Vestmannaøerne, som mange husker for det voldsomme vulkanudbrud i 1973, der betød, at store dele af byen blev ødelagt af lava og aske.

De første tre nætter bor vi på en bondegård, meget tæt på vulkanen og gletsjeren Eyjafjallajökull, der i foråret 2010 gjorde sig verdensberømt pga. sin voldsomme askesky. Det er otte dage med høj intensitet, som den meget kompetente rejseleder bidrager til.

PROGRAM

Dag 1 / lørdag d. 4.8. 2012

Tidlig afgang! I skal være i lufthavnen i Billund kl. 06.30 for at nå afgang kl. 08.15 med Icelandair. Flyveturen varer cirka tre timer, og vi lander kl. 09.05 (lokal tid), hvor bussen venter. Der kan handles toldfrit og veksles/hæves penge i lufthavnen. Så starter eventyret for alvor, og vi kører mod syd, til den vigtige fiskeriby Grindavik, som vi passerer. Siden hen kører vi langs Atlanterhavskysten, stopper og nyder duften af svovl ved de kogende mudderpøle ved Krýsúvik, før turen fortsætter. Vi passerer nogle slidte småbyer ved kysten, får tid til at trave lidt i det sort-grå sand ved havet og er efterhånden i landets største landbrugsområde. Vi stopper ved det usædvanlige vandfald Seljalandsfoss: Her kan man gå hele vejen bag om vandfaldet og altså se på et vandfald fra bagsiden. Vi er nu ved vulkanen og gletsjeren Eyjafjallajökull, der i foråret 2010 blev verdensberømt pga. sit – i virkeligheden ret lille – udbrud. Den voldsomme askesky, der var resultatet af de 450.000 tons aske/sekund, der blev sendt op fra vulkanens indre, satte som bekendt en stopper for den europæiske flytrafik i nogle dage. Det bliver spændende at se, hvor synlige konsekvenser, der endnu kan ses i området. Sidst på eftermiddagen kommer vi frem til bondegården Sólheimahjáleiga, hvor værten og ejeren Elín tager imod os; Hun er sjette generation på gården. Vi skal bo her de kommende tre nætter, på værelser med privat bad/toilet. NB: En af aftenerne på gården vil Elín fortælle om livet på landet: Hvordan leves det i vulkanens skygge, og hvordan er vilkårene for landbrug og også for skoledrift, for Elín er skolelærer i byen Vík, når hun ikke passer turister.

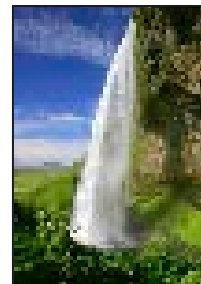

Seljalandsfoss

Dag 2 / søndag d. 5.8. 2012

Vi starter dagen med at køre lidt mod syd-øst og hen til Dyrhólaey, som er en forhøjning ved havet. Ikke så høj, men den giver en meget fin udsigt over det spændende område. Måske ser vi nogle søpapegøjer, lomvier og andre havfugle, herunder måske en kæmpe stor sule (med et vingefang på op til 1,75 m). Efterfølgende kører vi ned til byen Vík, hvor der kan købes forfriskninger og i øvrigt kigges på uldvarer og kunsthåndværk i en større butik. Om eftermiddagen bliver der tid til at komme i nærkontakt med en gletsjer, for gletsjertungen Sólheimajökull ligger ikke langt fra vejen og bussen kan køre næsten hen til den. Med stor forsigtighed og godt bentøj kan man gå op på den og mærke kulden strømme op fra den. Vi skal også have tid til at besøge og bade i et gammelt svømmebassin, omgivet af høje klipper. Det blev anlagt i 1920'erne og brugt som undervisningsbassin for hele områdets børn og unge, foruden som almindelig fornøjelse. Sidst på eftermiddagen er vi tilbage på gården, hvor vi spiser middag.

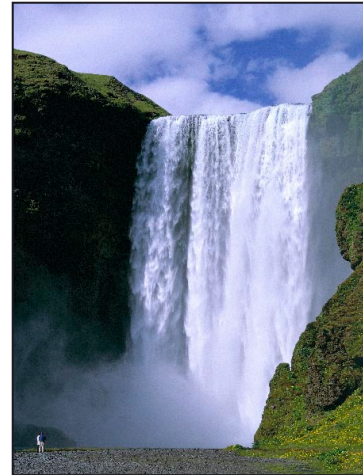

Skogafoss

Dag 3 / mandag d. 6.8. 2012

Vi kører tidligt, for vi skal over til øgruppen Vestmannaøerne hele dagen. I sommeren 2010 blev der åbnet en ny færgehavn, ikke langt fra Sólheimahjáleiga. Sejlturen varer kun 30-40 minutter. Vestmannaøerne kender de fleste fra det meget eksplosive vulkanudbrud i 1973, som startede midt om natten lige i udkanten af øgruppens eneste by med næste 5.000 indbyggere. Til alt held var størstedelen af fiskeflåden i havn og kunne sejle de fleste indbyggere ind på fastlandet, mens lava og aske ødelagde store dele af byen. Omkring 200 huse blev fuldstændig dækket med en lavamasse på op til 40-50 meter. Mange andre fik store skader af askefaldet. Nu kan man gå oppe på lavaen og se gadeskilte og omtaler af de enkelte huse, som nu altså ligger mange meter under lavaen. Det er nemt at gå helt op på toppen af det nye fjeld og stadig mærke den vulkanske varme stige op. I dag er byen næsten tilbage på samme indbyggerantal som i 1973, og den rummer mange fine muligheder for turister. Midt på eftermiddagen sejler vi 'hjem' igen – til Sólheimahjáleiga, for den sidste nat på gården.



Vestmannaøerne

Dag 4 / tirsdag d. 7.8. 2012

Nu pakker vi og forlader Sólheimahjáleiga. Vi sætter kursen mod vest og kører gennem området, hvor den måske bedst kendte islandske saga – Njals Saga – foregik. Vi hører nærmere om Njal og Gunnar og al balladen og kigger ind på et udmærket museum, som fortæller mere om den spændende historie. Vi kører også lidt væk fra hovedvejen og ser gården Keldur – også kendt fra Njals Saga – der er sydlandets bedste eksempel på en tørvegård. Vi besøger derefter Hannes Lárusson, der oprindeligt er billedkunstner og nu dybt optaget af den islandske tørvegård og hele dens baggrund og historie. Der er tale om bæredygtigt byggeri: Alle materialer er fundet i de nære omgivelser og nemt



Mark

nedbrydelige. Hannes har selv boet i en sådan gård, indtil 1965, da han var ti år gammel. Hans store entusiasme smitter... Vi kører herfra til byen Hveragerdi og ser nogle af de store drivhuse i byen. Hveragerdi er kendt for at være Islands gartnerby pga. den nemme adgang til undergrundens varme vand. Her dyrkes masser agurker, tomater og blomster. På den videre tur ser vi det gamle domkirkested Skálholt og bliver mindet om den tid, hvor det religiøse centrum lå langt ude på landet... Sidst på eftermiddagen er vi fremme i den lille by Laugarvatn, hvor vi skal overnatte en enkelt nat på Hotel Edda. Her spiser vi også til aften.

Dag 5 / onsdag d. 8.8. 2012

Fra morgenstunden kører vi direkte til Geysir-området med de kogende varme kilder og den aktive gejser Strokkur. Med få minutters mellemrum sender den en kogende vand- og dampspøjle 25-30 meter højt til vejrs. Der er mange andre kogende kilder og mudderpøle i området – bl.a. en i en smuk turkis farve – og man skal se sig godt for. I området ligger også den enorme gamle gejser Geysir, som ikke længere er aktiv. Blot ti kilometer længere mod øst findes Islands mest berømte vandfald Gullfoss, som er dannet af enorme mængder brusende smeltevand fra gletsjeren Langjökull, inde i det islandske højland. Man kan gå helt ned til vandfaldet, og der er intet hegn, så man får virkelig fornemmelse af vandets skræmmende styrke: Det grumsede gletsjervand buldrer ned igennem to-tre fald før det forsvinder i et inferno af vandtåger og øredøvende larm. Hvis solen skinner, ser vi forklaringen på navnet – 'det gyldne vandfald' – for så svæver en smuk regnbue i de bølgende vandtåger. Herefter kører vi mod Tingvallavatn, Island største sø (84 km²), ved hvis nordlige side vi finder et af de mest berømte steder i Island: Landets symbolske hjerte Tingvallasetten, der klinger smukt i manges ører – ikke mindst på grund af den historiske dimension. Her blev verdens ældste, stadig fungerende parlament, Altinget,



Geysir

grundlagt i år 930. Vi skal besøge stedet og høre nærmere om det demokratiske eksperiment. Området er desuden en spændende geologisk attraktion, som rejselederen vil fortælle meget mere om: Netop her skrider den europæiske og den amerikanske kontinentalplade fra hinanden, hvilket resulterer i enorme forkastninger, dvs. revner og sprækker i landskabet. Pga. kontinentalpladernes drift bort fra hinanden vokser Island hvert år gennemsnitligt med ca. to cm i østlig/vestlig retning – en særlig oplevelse at stå direkte over for. På vejen til hovedstaden Reykjavik kører vi langs søens vestside og kigger på et geotermisk anlæg, der forsyner Reykjavik med varmt vand. Sidst på eftermiddagen er vi fremme i hovedstaden og vores hotel, Hotel Cabin, hvor vi skal bo de sidste to nætter. Middag denne aften foregår i hotellets restaurant og består af en god buffet, dvs. to-tre varme retter, frisk brød, pasta og alverdens forskellige salater og grøntsager.

Dag 6 / torsdag d. 9.8. 2012

Kl. 10.00 starter bussen – vi skal på en lille rundtur i byen, så de vigtigste steder kan blive præsenteret for jer. Vi passerer bl.a. Höfði, hvor præsidenterne Reagan og Gorbatsjov i 1986 holdt deres berømte topmøde; vi passerer det store koncerthus Harpa (tegnet af danske Henning Larsen i samarbejde med den dansk-islandske billedkunstner Ólafur Eliasson); vi kører forbi den sære bygning Perlan og også forbi Nordens hus, der siden 1968 har ligget her og arbejdet for nordisk kul-

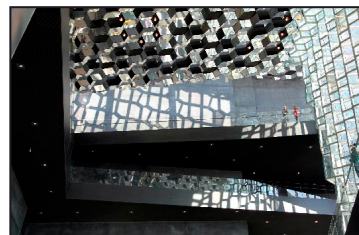

Harpa

KulturRetur A/S
8612 1849 og 2962 8077
info@kulturretur.dk
www.kulturretur.dk

tur. Huset er tegnet af den finske arkitekt Alvar Aalto og er meget smukt. Turen slutter med en frokost i Kulturhuset, hvor de islandske håndskrifter nu ligger udstillet. Der er købt adgangsbillet til udstillingen, som man kan se efter frokosten. Eftermiddagen og aftenen er på egen hånd, dvs. der er hverken bus eller rejseleder til rådighed (naturligvis kan rejselederen kontaktes, hvis der opstår problemer). Før rundturen er der omdelt kort over byen og rejselederen har fortalt om de vigtigste steder og også udpeget gaderne, hvor de fleste restauranter ligger.

Dag 7 / fredag d. 10.8. 2012 (dag 8 / lørdag d. 11.8. 2012)

NB: Icelandair flyver hjem om natten! Dagen er til fri disposition og der er hverken bus eller rejseleder til rådighed før afgang fra hotellet kl. 18.00. Det moderne Rådhus er meget interessant, byens lille domkirke er fin og den store Hallgrímskirke imponerende, og byens store gamle kirkegård, som er en smuk labyrint af krogede træer, gravsten og små stier, er også et besøg værd. Kl. 17.30 afgår bussen fra hotellet, og vi kører direkte til det verdensberømte badested Den Blå Lagune med det varme, turkisblå og helsebringende vand. Hvor er det mere passende at tage afsked med Island, end netop her? Vandet er 37-40 grader varmt og fyldt med salte og mineraler – og måske bedst af alt: under den friske, frie himmel. Tænk at sidde i det dejlig varme vand, med udikig til sorte lavamasser og en blå himmel. Er man heldig, pisker regnen ned, for så nyder man endnu mere det eksotiske bad under den frie himmel. Skinner solen er det også fint! Vandet i Den Blå Lagune kommer fra omkring to kilometers dybde og er opblandet med havvand. Inden det bliver anvendt som badevand har man udnyttet varmen på den geotermiske fabrik, der ligger ved siden af lagunen, og som producerer elektricitet og varmt vand til halvøens huse og industri. I kan nå et dejligt bad her.

Kl. 20.00 spiser vi en god middag i Den Blå Lagunes kvalitetsrestaurant inden der er afgang mod lufthavnen kl. 22.00. Vi ankommer i Keflavik lufthavn kl. 22.30 og tjekker ind til hjemrejsen. Kl. 00.30 (altså den 30.6.) afgår flyet mod Billund med ankomst tre timer senere kl. 05.15 (dansk tid).



Den Blå Lagune

Programmet er vejledende og ret til ændringer forbeholdes.



KulturRetur A/S
8612 1849 og 2962 8077
info@kulturretur.dk
www.kulturretur.dk

Pris pr. person: kr. 9.900 *

Tillæg for enkeltværelse: kr. 1.700
Børn u/12 år kr. 6.900 (når de deler værelse med to voksne)

Inkluderet i prisen:

Flybilletter t/r, inkl. skatter og afgifter
Transport iflg. program i komfortabel, røgfri bus med god plads og erfaren chauffør
Indkvartering i delt dobbeltværelse m. morgenmad – privat bad/toilet
Middag x 6 stk.
Entrée til de nævnte museer og entré til Den Blå Lagune (inkl. håndklæde)
Dansktalende rejseleder fra KulturRetur
Lovpligtigt bidrag til Rejsegarantifonden

Ikke inkluderet i prisen:

Servering ombord på flyet
Drikkevarer ved måltider – ud over isvand, som altid følger frit og rigeligt
Øvrige måltider
Eventuelle aktiviteter og entrébilletter ud over de nævnte

* Der tages forbehold for større pris- og valutaændringer og for ændringer af skatte- og afgiftsforhold. Prisen er baseret på min. 20 deltagere.
I henhold til vores generelle rejsebetingelser kan prisen dog ikke ændres efter indbetaling af restbeløb. Læs venligst rejsebetingelserne inden bestilling af rejsen, se næste side.

GENERELLE BETINGELSER – KulturRetur

Arrangør

Rejserne i dette program er arrangeret af KulturRetur A/S, ofte arrangeret i samarbejde med lokale danske turarrangører.

Tilmelding

Rejserne kan bestilles hos KulturRetur. Tilmelding kan ske ved henvendelse via telefon, e-mail eller brev. For at en tilmelding er bindende, skal depositum indbetales senest 14 dage efter bestillingen.

Depositum

Depositum er DKK 2.000.-, med mindre andet er anført eller aftalt for den pågældende rejse. Når depositum er betalt er aftalen bindende.

Restbeløb

Restbeløbet skal indbetales senest 40 dage før afrejsedato. Der udsendes faktura fra KulturRetur A/S

Inkluderet i rejsens pris

Prisen og eventuelle tillæg er anført under omtalen af rejserne. Alle anførte priser er per person, med mindre andet er nævnt.

Prisændringer

Programmets priser er baseret på gældende valutakurser. Ved ændring i transportomkostninger, skatter, afgifter eller gebyrer for tjenesteydelser, såsom lufthavnsafgifter og skatter, som KulturRetur ikke har indflydelse på, forbeholder vi os sig retten til at kræve tillæg. Eventuelle prisstigninger vil ikke overstige 10% af rejsens pris og bliver varslet senest 20 dage før afrejsen.

Sygesikringsbevis

Alle rejsedeltagere skal medbringe eget sygesikringsbevis, som ved ferierejser også gælder i Island. Det gule sygesikringsbevis gælder uændret i Norden.

Bemærk: ved studie- eller firmarejser gælder andre regler. Her skal der tegnes en særlig forsikring.

Afbestilling

Afbestilling på grund af sygdom

Det anbefales, at De kontakter Deres normale forsikringselskab for at få et tilbud på afbestillingsforsikring. Hvis De har tegnet denne forsikring og må aflyse rejsen på grund af akut sygdom, ulykke eller dødsfald, der rammer rejsedeltageren selv, hans/hendes samlever, forældre, børnebørn eller børn, får De alle indbetalte penge retur med undtagelse af prisen for afbestillingsforsikringen. Forudsætningen er forsikrings-selskabet modtager skriftlig besked om afbestilling inden afrejsen og et par dage efter har modtaget lægeerklæring/dødsattest.

Med forsikringen følger som regel et lægeerklæringsskema, som skal udfyldes og underskrives af behandlende læge og returneres til forsikrings-selskabet.

Afbestilling af andre grunde

Ved afbestilling af en anden årsag end akut, lægedokumenteret sygdom samt ved, at der ikke er tegnet en sygeafbestillingsforsikring gælder disse regler:

A) Før betaling af restbeløbet: Det indbetalte beløb refunderes med et fradrag på DKK 1.000 per person.

B) i perioden 40 til 10 dage før afrejse: 50% af rejsens pris refunderes.

C) Mindre end 10 dage før afrejse: Den rejsende har ikke krav på refundering.

NB: undtaget fra disse frister er situationer, hvor den/de rejsende skriftligt har givet accept af køb af flybilletter. Aflyses turen efter denne accept, skal flybilletterne betales af kunden under alle omstændigheder.

Udeblivelse, manglende pas, visa etc.

Udeblivelse ved afrejse, manglende rejsedokumenter medfører, at hele det indbetalte beløb går tabt.

Aflysning fra KulturReturs side:

For at gennemføre rejserne, skal der i reglen være min. 12 deltagere, med mindre andet er anført. Hvis KulturRetur tvinges til at aflyse en tur, får deltagere senest besked 40 dage før afrejsen med tilbud om en anden rejse eller tilbud om tilbagebetaling af alle indbetalte beløb.

Ændring til en anden afrejsedato

DKK 500 per person indtil 40 dage før afrejse. Her efter betragtes en eventuel ændring som afbestilling og nybestilling.

Ændring af deltager navn

Navneændring betragtes som en afbestilling og derfor en nybestilling.

Den rejsende er forpligtet til at oplyse sit navn, som det fremgår i ejerens pas. Er navnet ikke korrekt oplyst ved bestilling af rejsen, bærer KulturRetur hverken ansvar for eller omkostninger ved udstedelse af ny flybillet.

Glemte sager

Ved efterlysning af glemte sager beregnes et ekspeditionsgebyr på DKK 300 + forsendelsesomkostninger.

Reklamationer

Eventuelle klager skal fremsættes omgående til rejselederen. Kan et problem ikke løses tilfredsstillende kan klagen sendes til KulturRetur med angivelse af rejsebevisnummer senest en uge efter hjemkomst.

Løses sagen ikke tilfredsstillende for den rejsende eller for KulturRetur, kan sagen henvendes til Rejseankenævnet.

Rejsegarantifonden

KulturRetur er medlem af Rejsegarantifonden og har dér nr. 1870.

Gebyr til Rejsegarantifonden DKK 20 pr. rejse pålægges rejsens pris.

Forbehold

KulturRetur tager ikke ansvar for eventuel mangelfuld eller virkningsløs behandling på de tilknyttede hoteller.

Ret til ændringer i rejseruter, datoer, priser osv. forbeholdes, hvis det forekommer som en nødvendighed.

Forbehold for trykfejl.